大光報

廣州版（總社）

社長：陳錫餘

社址：廣東廣州光復中路七十四號

電話：編輯部：一一五七四三　經理部：一一五七四三　營業部：一一一八八五

電報掛號：廣州一一四七

粵南版：廣東湛江市赤坎光復路

粵北分館：廣東韶關風度中路九十二號

粵東版：廣東汕頭市昇平路七十四號

海南版：廣東海口新華路十一號

今日出紙兩大張

報費零售每份國幣肆萬元（外埠另加郵費）

中華民國二十八年七月七日創刊

新聞紙第二九八五號

本報今日起零售每份國幣四萬元

羅永榮 沈振中 岑君謨 律師代本市西區完整建築物因災區變更路綫被拆店戶呼籲免拆團通告

據上開當事人代表何端綱等稱：以廣州市政府因土地重劃變更原日路綫並飭拆卸附近完整建築物事件經具呈層憲申訴請求免予拆卸在案現奉 地政部 本年四月卅日京地權字〇六九八號批開：本年四月廿日呈一件附影片廿二張爲土地重劃事件不服廣州市政府所爲之處分提起訴願由：「呈件均悉本案准予受理除已函請廣州市政府依法答辯檢卷送部核辦並在本案未依法決定前暫緩執行外該民等應即繕具訴願書副本逕呈該市政府以憑辦理仰即知照附件暫存此批。」等因奉此合該案業經奉准暫緩執行凡屬本區內業權人等應靜候中央政府合法處理可也請代通告週知等語合代通告如右

羅律師事務所長堤大馬路三二六號三樓　電話一四三八九

沈律師事務所中華南路四號二樓　電話一一〇四四

岑律師事務所長堤一二五號二樓　電話一七九一二

羅永榮 岑君謨 沈振中 律師代歸國華僑黃彩鳳聲明本市西堤二馬路第七號舖房及土地業權公告

據稱：「本人置有坐落本市西堤二馬路第七號四層半三合土上蓋連地舖房乙間面積九市方丈廿一市方尺五八市方寸淪陷時被敵僞強佔光復後又被接收者踞用至去年始獲發還旋租與永泰隆銀號爲貨倉繼續管業無異茲因土地重劃爲李是男所承領查本市土地重劃事件業經所有權人聯合提起訴願並奉　地政部本年四月卅日京地權字第零六九八號批示署權在土地重劃案未依法決定前暫緩執行等因是則李是男所爲承領上開土地之行爲依法自屬無效除函廣州市地政局聲明業權外特請貴律師等代爲通函及登報標貼聲明以保業權而重功令」等語前來除通函標貼外合代登報公告如上

羅律師事務所：長堤三二六號三樓　岑律師事務所：長堤一二五號二樓　沈律師事務所：中華南路四號二樓

聯合法律事務所律師范伯訪 劉湜均代陳應豪堂 陳東昌買舖通告

據稱港中旨受張宏業堂張叔爛所有坐落本市東堤分局段門牌第九十四號吉舖全間所有上蓋連地建築完備間格電燈喉俱全四至照契圖爲祖先經立帖交定訂明本年國曆五月十七日交易如有重複典按轇轕與及一切法律上之關係請於訂期前通知賣主理妥一經交易之後概與買主無涉

報館前來除代登報聲明外登代通告如右

所址一德西路五〇二號二樓　電話一七七九七　惠愛中路十四號　電話一三四八〇

中貿空運旅行社廣州分社開幕

汎美航空公司敬祝

遠東首創 空運旅行社 廣州分社

定期：五月十一日開幕

社址：太平南路十一號

·電話：一〇六九九·

本社自香港開設以來，荷承　各界惠顧，不勝感激！茲爲擴展服務範圍，特增設廣州分社，經辦全球各線航空客票貨運，所有南北美洲、歐西、菲、暹各國出入口護照等各項手續，本社均可負責代辦，迅速妥善，如承　賜顧，請用電話通知，當即派員趨洽。票價運費，概照航空公司規定，絕不額外增收。

代售下列各綫航空客票

南美遠東航空公司　香港航空公司　環亞航空公司　中菲商用航空公司　西北航空公司　法國航空公司　英帝國海外航空公司

菲律賓航空公司　汎美航空公司　太平洋海外航空公司　中國航空公司　中央航空公司　國泰太平洋航空公司　飛天航空公司

絕不額外收費

省港機票·電話定購·立刻送達

港址：香港德輔道中二十號惠羅行（電話：二五六七等）

鐵橋客輪　十四日清關　十五日開中
民貨輪　十四日清關　十五日開汕

貴客付貨沽票隨時蒞局接洽

國營招商局廣州分局　地址六二三路一八六號

介紹買賣災區地產及按揭

專營地產　服務忠誠

通訊處：十三行滙隆銀號二樓

梁文興謹啓

中華書局發售預約

中華文庫民衆教育第一集全書一百七十一册（定價二百元照四萬倍計）

預約價八折六百四十萬元　另加運費一成　七月十五截止

分三期出書七月十五日出齊

書價加成倍數時有變動本書預約價以繳欵時同業加成倍數爲準希注意

地址：廣州漢民北路一五八號

訃告

家嚴用賢字弼臣府君痛於民國三十七年戊子歲陽曆五月十日農曆四月初二日辰時壽終於穗寓正寢溯生於民國紀元前三十七年乙亥四月二十五日巳時享壽七十四歲謹擇於陽曆五月十一日農曆四月初三日上午九時在東川路粵光殯儀館舉行家奠並于同日下午二日出殯安葬于大埔義山哀此訃

聞

孤子藍錄 汾 幹 穎 敏 幹　孫平健 添青 平東 正　泣告

喪居海珠北路二二五號

律師張拔超代大生公司銅廠董事會鄭重聲明

據稱本會去年十月公推程達民君暫爲司理，執行業務，衆股東無異議，不料本年四月一部份股東，包藏禍心，非法召集股東會議，經本會預先聲明其無效，並訴請法院撤銷在案，在未確定判決前，查有假借本會名義登報妨害程君執行業務，殊屬不法，除訴究外，請代聲明等情，查屬實情合代聲明。

事務所槳欄路西榮巷十七號　電話一一二六五

律師伍小璞代大生公司銅廠董事會鄭重聲明

琥准大生公司銅廠董事會函稱查本公司司理一職應由股東選任於本公司章程業有明定去年十月間司理凌建南君因病乞假而股東大會適又未及召開乃權由董事會指派程達民暫代司理職務以待股東大會另行推選現股東大會業經依法召集（出席人數占全部股權三分二以上）並選定莫機滔君充任司理程君既屬暫行代理性質且非股東大會合法產生自應服從衆意一一移交以示大公而清手續詎程君立心把持拒絕交代實非始料所及自本年四月十一日即本公司產生正式司理之日起所有程達民君對外對內之一切行爲本公司概不負責煩代登報鄭重聲明等語今代聲明如上

本律師事務所紙行路一三一號　電話一一五七三

交通部粵漢區鐵路管理局工務第十二總段招標房屋工程通告

現招標承建大沙頭廣州東站印票房工程並定期本年五月十五日上午十時（夏令時間）在廣州東站二樓本局會議廳當衆開標各營造廠商如經領有政府甲等執照及在本段登記及格者希於五月十三日前到廣州東站本總段取閱圖則領取標單繳納押標金國幣叁億元特此通告

海雄巨輪直放海口

謹定本月十三日驗關　十四日清關　十五日啓行

代理處：南通船務行　接儎　六二三路卅二號二樓　電話一叁三七五

大明航業行啓

律師夏楚章代劉中榮鄭重聲明

據稱本人有遊新廣安電船乙艘懇中黃光[illegible]黃賀強[illegible]經報小北分局追究交易後在粵慶盜賣該船人港幣四千五百元[illegible]及中人黃光[illegible]不到本人寓所請求通融解決品若商辦決辦法黃賀強預訴不執[illegible]堤分局偽報黃賀強失蹤被囚本人寓所該分局[illegible]黃賀強及舍弟劉中強當訊時黃賀強亦求本人免追欠欵在外調解業經東堤分局裁定本件並非妨害自由實係債欵糾紛及盜賣電船案件經在案該黃賀強意圖逃避罪名反誣[illegible]依法辦理外爲此委請貴律師代爲登報聲明五月八日各報登徵新聞失實以正視聽等語合代聲明如上

事務所漢民北路三十九號　電話一二八三〇

立委問題仍未樂觀
院長競選內幕複雜
預會推定議事規則起草委員

【本報南京特派員金堅十日十九時五十分發專電】立院首次預備會已經選出委員起草規則，就總統明日提名，院長選舉辦法，[illegible]

【本報南京特派員凌雲十日發專電】首屆立法委員依憲法第六十八條規定：集會每年兩次，自行集會，第一次自二月至五月底，第二次自九月至十二月底，必要時得延長之。將來如通過立法院組織法，即爲正式行政院長、副院長人選，通過總統提名之後，然後即將先開此次會議，[illegible]

天等日內赴滬參加各黨派會議。[illegible]

議城載各職單各七事過地獲分族：被推爲臨時主席，[illegible]

預備會推定起草委員如下：[illegible]

湖（天津）溫士源（哈爾濱）孫桂籍（北平）吳鑄人（西安）錢大乾（貴州）宋述樵（廣州）吳尚鷹（台灣）[illegible]

徐柏園報告財政金融
國家預算無法控制
實際支出超出常達數倍
稅收增加僅及物價指數四分一

【南京十日中央社電】財政部次長徐柏園十日晨在中央紀念週報告財政金融要點如次：

目前財政問題乃是全國上下所最關心的問題，[illegible]

十年來因抗戰戡亂，軍事之需要，以及其他各項必需的供應，國庫支出數額與年俱增，[illegible]

自衛捐稅 設法糾正

[illegible]

發行增加之指數 五倍於物價指數

[illegible]

蔣主席與俞財長 商討壓制漲風
回跌已無望僅能減少上漲速度
滬黑市金鈔猖獗已有有效對策

【本報特訊】南京十日外息：蔣主席頃與財長俞鴻鈞舉行緊急會議，以草擬抑制物價上漲辦法。當局財政專家坦白承認：已無希望使物價回跌，僅能使其減少上漲速度。蓋過去三十日物價上漲速率幾達一倍，是次漲風係基於投機者之謠言及政治局勢。[illegible]

【本報上海十日外息】[illegible]

台幣又高

【台北十日中央社電】[illegible]

胡適繼任 中研院長

【本報特訊】南京十日外息：中央研究院長朱家驊被任[illegible]，胡適將繼任院長。[illegible]

僑胞李照文 任馬來議員

【廈門十日中央社電】據悉：近被任爲當地政府立法議員之李照文，係廣東籍華僑。[illegible]

居正辭職

【南京十日中央社電】[illegible]

債票多種 還本抽籤

【南京十日中央社電】財部定於[illegible]

洪蘭友不幹 裁減會秘書長

【本報南京特派員金堅十日發專電】洪蘭友頃向記者表示：不擬出任裁減會秘書長，但恐難辭。

中法協管 滇越航運

【南京十日中央社電】中法變換方式，補充前在中法[illegible]

傳俞鴻鈞主粵 未有成熟跡象
俞宋會檢討華南經建
蒲立德對此亦頗注意

【本報南京特派員金堅十日十九時五十分發專電】傳財政界人士將有一變更：俞鴻鈞將出任政院秘書長，財長一職，或由張嘉璈繼任。[illegible]宋子文時，曾說及此問題，加以檢討。[illegible]華南經濟[illegible]未有成熟之跡象。[illegible]明日飛滬轉台或穗。

兩個李楨

一個控閻錫山 一個給閻槍斃

【本報南京十日發專電】[illegible]

國民黨討論 各黨部縮編

【南京十日中央社電】[illegible]

密縣靈寶克復

【鄭州十日電】[illegible]

台機關疏散

【南京十日中央社電】[illegible]

社論
立院的殭局

不久以前，國民大會代表名額爭持，曾做成極可笑的事態，結果雖然獲得解決，然已非驢非馬，與法律兩字大相逕庭了。立委的選舉，又繼和國代的選舉有同樣情形，因而代表名額的爭執，和國代的爭執而起。政府初時爲着息事寧人起見，曾提增加立委的名額，在婦職代表數額上想變通的辦法，然初則民青兩黨表示反對，繼而上居立法院亦認爲於法不合，未予通過，因而立委名額問題，又成爲當前的極大礁石。此次立法院開幕，民青兩黨的立法委員并不參加，且有退出政府的傳言。尤其可怪的卻是謠傳民青有聯電美國請緩付美援貸款以爲要挾武器。果爲事實，則此所謂立委問題，將可做成中國政治前途的極大波瀾。而於此又可以看出我們中國的政黨，對於國家觀念究竟如何？權利乎？共赴國難乎？衰世之際，魑魅聲出。眞不能不爲國家前途憂了！

民青兩黨爲參加政府而來，政府要席，已多厠身其中，彈冠擁撤，大有人在。惟兩黨對國家名位，巨細均爭，國大及立委係經過民選方式，亦都同樣伸手。可是，拆開天窗講亮話，政府機關，可以命令委出，如何要求，都容易應付。惟國代立委之儕，係經過民選方式，即使其中仍有若干是由於支配的，然有時亦不容易完全實現，如這回選舉結果，被提名者不能當選，不被提名者卻當選，可知這選舉機關的操縱，并不能百分之百收效。民青兩黨事前與國民黨分配名額，實欲坐享其成，要說到眞正選舉，民青所提人物，決不容易取勝，這是不爭的事實。再說得深刻一句，假如選舉機關眞能夠百分之百操縱選票，那末，今日民青兩黨所提名的人物，應該已經完全中選了。故民青兩黨人物落選，與其說是協商結果的不兌現，那就不如說無法兌現。同時也是民青人物本身就選的無能。這不能說是國民黨的本意，更不能藉此而拆今日政局的台。

現在國大經已算做完滿閉幕了，正副總統都已產生，中國的前途，無疑都寄託於新政府能夠設法打開一個新局面，但是，立法院又是一個最重要機關，照法來說，立法院如發生問題，則總統行使職權便受了障阻，這也就是說：新政府也將無法展開一切，而國家前途更無疑會受到比現在更加的困難了。

民青兩黨現在要求實現他們所要求的名額，可是，他們既然不能選出，被選出的又不肯退讓，這又有甚麼辦法呢？國代袝襯絕食的故事，還新鮮熱辣播在我們的眼前，那些觸雷立委，決不會遺忘這些方法，政府既不能把那些當選者每一個都置諸死地，而依法復不能照國代那樣解決，故政府即使有百分之百的委曲求全的心事，但試問又有甚麼更好的辦法來解決呢？除了承認多數當選又有甚麼辦法呢？

民青兩黨現在以全部不出席，甚而以退出政府來作要挾，這眞是失了政治家的丰度，尤其失了參加政府的熱誠初衷。青年黨領袖曾琦先生於選舉副總統時曾說過政治家應該有「丰度」，全國對曾先生這個態度，都有良好觀感，可是，關於立委問題，青年黨的人，爲甚麼不拿出丰度來呢？

中國今日的情形，確實百孔千瘡，甚麼都需要革新和補救，假如我們眞個有愛護祖國，其救國家的心懷，希望不要專在權利方面着想，立法院雖然是一個重要機關，然要報效國家，何處不可貢獻我們的力量。何況自己並未當選，而強要當選，甚而不惜毀棄國家的前途來當選，那末，即使是能夠當選了，但當選既然非法，則此後更何望能爲國家做出依法的事情？我們對於民青兩黨毅然參加政府，原抱有極大熱望，希望他們能繼續初衷，不要專在權利方面打算，做出國人痛恨的事情來。

我們敢說，國民是公道的，是非之間，看得也極爲清澈，他們不會對權利是競的官僚左袒。民青兩黨應有他們黨的前途，他們的作法都應該丰度些，漂亮些，爭取每一個民衆，若果事事都以權利做出發點，而行動又不惜危害國家的前途，那末，公道的國民，決不會原恕你們。

東北大戰初展
通遼及山海關附近已發生激戰
夏季以前對國軍發展最爲有利

【本報特訊】北平十日外息：華北內蒙及東北均展開遭遇戰，傳林彪已在長春地區集結十縱隊兵力，準備展開攻勢，估計共匪約有二十萬人。[illegible]

【本報南京十日中央社電】[illegible]

調整桐油 收購價格

【上海十日中央社電】[illegible]

三峽水庫 即將復工

【本報南京十日發專電】[illegible]

馬鴻逵歸甯

【南京十日中央社電】寧夏主席馬鴻逵[illegible]

城固湑惠渠 舉行放水禮

【城固十日中央社電】[illegible]

全運會滿場風雨
戶外節目昨暫停
僅有乒乓比賽穗已敗於台灣

【全運會場十日上午十一時中央社電】全運會各項戶外活動，今日因風雨，一律暫停。[illegible]

【本報全運會特派員金光十日發專電】[illegible]

日本北部觀測日蝕情形
大於地球百倍 太陽黑點爆炸
全蝕時島上成黑暗世界

【日本北部禮文島九日中央社電】[illegible]

足籃排球點將錄

【全運會場十日中央社電】全運會球類賽中之男女籃球、排球陣容如次：[illegible]

不要供養的女子 無人願討作老婆
九年不進食與常人無異

【重慶六日航訊】[illegible]

粵穗選手動態
許大偉怯場大丟面子
落選代表快回「江東」
男壘球初勝冠軍有望

【本報全運會場特派員金光十日發專電】[illegible]

何友章榮獲 重拳盤冠軍

【上海航訊】[illegible]

大連選手毆傷裁判 要吃了官司
對大會任意拘押選手 北方各代表均感遺憾

【本報全運會場特派員金光十日發專電】[illegible]

【上海十日中央社電】[illegible]

讀者注意

全運會照片，今日在第七版專頁刊出。

許崇智任 大會顧問

【上海十日中央社電】[illegible]

輕乙級拳賽 黃勤勝會 瑞柳

【全運會場十日中央社電】[illegible]

南韓選舉投票踴躍 共黨破壞企圖失敗

胡世澤抵台將轉赴漢城

【本報特訊】上海十日外息；聯合國朝鮮委員會秘書長胡世澤，頃離滬往漢城，監察選舉情形。【中央社台北電】胡世澤，自滬抵台北。

【本報特訊】漢城十日息：在美國佔領下之南韓民衆，頃開始大量投票，於蘇聯之威脅下，舉行南韓自治選舉。週來已有二十二人被殺。共黨所擴大展開之騷亂及怠工，已使七十三人喪生。而韓國首次自治選舉，將於是日由投票處運往點票中心。雖有共黨所發動之騷亂及怠工，已使百份之八十以上登記選民參加投票。此次選舉，南韓民衆至下午止，已有百份之八十以上，登記選民投票，將產生國會議員，組織政府之機會。

【本報特訊】漢城十日息：美韓當局估計，已有六百萬名南韓民衆參加投票，據共黨之騷亂，已使漢城附近之山林中，有廿二人喪生。自宣佈選舉以來，彼等係擁有武器之共黨份子，以及警察、巡邏隊、均於投票處，德滿國監察團則分別前往各投票處觀察，一般反共人士，已往韓國婦女均熱烈投票，態度極為安定。

【中央社漢城十日專電】南韓今日舉行歷史上第一次自由選舉，估計有百分之八十以上之選民參加投票。共黨企圖破壞選舉之計劃，已告失敗。南韓四十七萬人登記參加選舉，首次選舉之產生，共黨之破壞，雖以武器彈藥等方式，均未能影響選舉之進行。

南韓傾華向日 此次選舉決定

【中央社漢城九日專電】在南韓可以決定韓國將來係傾向于中國，抑或傾向于日本。因二百名候選人，并非西方民主國家與共產主義間之鬥爭，此次選舉乃對日本之態度。金九、金奎植、李承晚、在對美洲之前途，共黨之思想…韓國之經濟與日本相依為命，但韓國人民大多痛恨日本。

撤退北韓蘇軍

料屬宣傳舉動

【華盛頓九日中央社合衆電】華府官員認為：蘇聯宣佈準備立即撤退北韓駐軍事，又稱：中之宣傳舉動，為預料中事。美國認為整個撤兵問題，已為聯合國決定之事件，美國之計劃，毫無影響。蘇聯恐亦不致于最近期內撤兵，因柯蘇軍事當局所稱北韓蘇軍撤退之說，已作立即撤退之準備，但美軍同時撤退，蘇美之必要措施，不同時撤退。柯氏之說，亦屬宣傳意味。蘇軍若撤退，則美軍亦不能不撤，因此美國之目的，在使南韓選舉之目的，為打擊聯合國之計劃。蘇聯不過為宣傳之舉動，國此發表之後，乃一種可能之撤兵，美國在南韓方面，暫時亦不然撤兵。

目的在破壞南韓選舉

義選舉總統

史佛卓尼柯拉競賽

首次開票未能選出

【羅馬十日中央社合衆電】義共黨藉口上次選舉結果，企圖推翻上次選舉，此時選民遭受威脅，參衆院兩院會議開始投票選舉總統，民主黨提出之總統候選人係于上午由參衆院聯席會議主持，并經正式提名，外長史佛卓為共黨之候選人。首次投票，民主黨候選人未能獲得必須之三分之二以上之多數票，首次開票結果五四五票中，史佛卓獲三八二票，尼柯拉獲三二〇票，其他候選人共得二四票。

佛：我國教育家二人，今秋將在該校任教，且聘我國人士，此二名為將由該校聘用之首。

看後台・望前台

——行憲立法院集會序幕

本報南京特派員 金堅

依憲法實施準備程序第五項：「憲法產生之首屆立法院，於國民大會閉幕後之第七日自行集會。」中國民主政治舞台上的第一幕「國大」已落下了，「也許二年後再見」的「憲法」的帷幕，跟着「立法院」的召集，應該開始的鑼鼓，實施準備程序的第二幕。而準備登台扮演第二幕的角色，已然而，自五月一日起計，鑼鼓已敲打了七天，何也？因為後台活動還沒有告一段落。

在一篇社論中，它說：「前台與後台不分，從這次國大代表和立委的選舉來看，便看得非常清楚。政黨的提名選舉，……」

・前台與鬍子・

我們且看首都一家代表國民黨說話的報紙怎樣說：為什麼後台活動至今還沒安排妥當呢？因為立委的產生，又走上國代糾紛的老路了。

原是後台的活動，一個候選人經過了選民投票得到了比較多數，並不就是當選。須經過選民投票，才是當選。名的選票，一個選人，把自己看做當選了，那又何必要提名就算當選，如果今日政黨提名，但不論政黨在什麼立場說話，這一切的理論，總是使人易於了解的。

這篇社論背面有一段故事：「鄉下戲班在鄉間上演，前台扮演仁宗的角色沒有帶鬚，只好說：『愛卿今日為何不帶鬚？』那扮包拯的角色，忽忙到後台去帶了鬚，再行出台。今日把提名作為當選，很明白的，即未帶鬚而出台之類也。事情很明白，仍然不是包拯，如不帶鬚，即令出台，仍然不是包拯。」好啊！民青兩黨果然不懂得出台以前必須帶鬚嗎？還是我們到後台去看看吧！

，且看看後台・

讀者們：生活的不夠舒服，雖迫使對政治無大興趣，但你們總不至於已經忘記了那由「民主烈士」到「民主志士」的一幕和簽署「國代包圍」那時裡面唱得熱鬧的國大會堂的一幕吧！簽署政治與法律不能并肩散步，國代與提名國代不能同桌吃飯。這一幕「支持國代」與那一黨「配給國代」不能共用一張「限一人」的票子入場。只以黨讓黨的辦法，已經把國大代表的糾紛，已經鬧得夠了，黨不幸，昏了，立法委員，也鬧這一套。

在立法委員選舉以前，國民黨青年黨民社黨來一個協議，表示願協助兩黨提名之候選人當選：青年黨七十五人，民社黨七十五人，共同是一百五十五人。「憑良心說」，在三黨共同主持的選務機關裏，互相監視，不會玩出什麼「大花樣」來的。但不幸的是，地方基礎的確不夠，民青兩黨，不如何能控制在地方上站不住，又如何與國民黨競爭得住選票？

・艱苦的日子・

當選十五名。當一算：青年黨當選七名，民社一黨共祇有廿二人的數目，與所相差竟達一百三十三名，一百五十五人，即使「如意算盤」的六十人，算是正式「當選」，還是差去七十三人，也大「不像話」了！如何肯干休。

國民黨方面，早就「未雨綢繆」了，「以黨讓黨」而弄得落選的人，只能受命「顧全大局」，所以國民黨在「正待發作」的「那一個想不到，國大既能勉強湊數出席，將來立法院集會時，這個數目，當然也可以「亦不還」的拿到手，且不管他吧！這邊且按下不提。

開「國代」與國代選舉以前，一些「妙計」即使在選舉，也有「辦法」，「補充」補充了一個辦法？「即而且是已」，「補充」了「補充」了不足，謂「國代」選舉已經「讓」，即使第一次選舉既成「事」，但先得具有「讓」，雖有證書，……

各區選民投票結果，使民青兩黨大吃一驚？民社黨當然不必出席國大，但「補充了」的時候，也不允許立法院，「補充了」當選，「補充了」，國代亦不必出席國大，當先提名人，第三，補充時，你…增加三百名，「補充了」兩代增加一百五十名，「補充了」立委，誠良策也！

國務會議通過（四月廿二日）

「四至六個月內補辦選舉」，時間雖然不算長，但還辦法到了「艱苦的日子」，立法院，就要過一段「艱苦的日子」。

軟的抑硬的

統一的是時也，國代正進行選舉，立法院長孫科於第一次選舉中，得票五百五十九票，諸位委員們，還有很多困難，沒有別的影響。我們知道院中，自選舉以前立法院副總的開心都很在，確實有些時，如果只有一個一點，選舉之後，恐會被認為是以「補充」的辦法解決，辦法的方法、職務的問題，那麼是否具有職權，會議是否另提候選人？「一方面得如何能夠控制選舉呢？」這都是問題；「多學一點」，將引起更大的糾紛！

「杏開快車，一別拖泥帶水」，硬性規定得票多者當選，乾脆請政府提名也當選吧！孫科說：「另行建議，恐時間不許可，請各位委員加考慮」。最後決議交付審查，三時復開全院審查會，下列的話，得記錄的：

「憲法與一般法規限制呂復：『立法院在即結束，立院方面實無法可想』，陳茹玄：『立法院已經了再作知法犯法，貽笑世界。』

「不能隨便」，讓小孝：「還是硬性規定好！」

李慶麟：「如今祇有黨與政府，不應再於法方面費事。增加糾紛，一致決議，請政府另想辦法。」

大家都鬧得很，但臨時全體會議還是要討論，把汗，是時也，行憲立委已開始報到，而且已經有因未繳證書而報到的，又是時也，第二次選舉，孫科的票是九百四十五票，副總統仍未選出。（未完）

聖城郊外又有激戰

緊急市長即將派出

英將于十五日宣佈結束統治權

【本報特訊】耶路撒冷十日息：阿猶兩軍激戰，二千阿拉伯人攻猶太人區，英軍已撤離聖城附近，猶太人據點，猶太人據點炮轟，戰事在郊外展開，猶太人乘勝進攻，英軍作嚴重警告，正式通知，阿拉伯人，英軍已撤離，據稱：耶路撒冷已有一個緊急市長，由英國委派，在維持治安，據悉英國已維持至十五日，英國即宣佈結束統治權。

【聯合國新聞處】…

杜魯門準備會晤史達林

堅持地點須在華府

【華盛頓九日中央社合衆電】杜魯門已對所傳蘇聯會作試探，欲結束「冷戰」，與歐洲中立一節，史達林以欲於國境內會晤杜魯門，並謂：此項傳聞，根據不足，杜魯門否認會晤地點必須在華府之說，惟須在華府，並未因杜氏之傳言，而有準備，稱：總統杜魯門，已若干時，傳美國大家，均表示此項傳言，史達林與杜魯門會晤之說，并無根據。

蘆田內閣發生危機

片山提出警告

【東京十日中央社專電】日本前首相片山哲頃提出警告稱：蘆田內閣如不能採取迅速有力之行動，以解決各項待決問題，則可能以政治問題，片山所謂之政治職權及民主黨治者，係暗示其所屬之社會黨及民主黨及修改勞工法，政黨以事，片山上週末在爭取勞工。

胡人選：王國秀女士及羅懷（譯音）小姐，王小姐將任遠東史講師，羅小姐則將講授數學。

和歌山接見記者稱：對此等重大問題，蘆田內閣如迅速圓滿解決，除辭職之外，別無他途。民黨因社黨內有保守派，在對付中共，內部力量欠強，以言及，團結之，以言管制，取行動，并已保持一切派系活動。

邱吉爾對荷民衆演說

力促成立歐洲聯盟

團結真實力量抵禦專制暴政

將使無人膽敢壓擾歐洲淨土

【阿姆斯特丹九日中央社合衆電】歐洲聯盟大會名譽主席邱吉爾，頃於三萬荷蘭民衆之前發表演說，力促歐洲聯盟，邱氏稱：余……

呼籲中，邱氏此明斯特丹人民集會，英國人民對此歐洲聯合，特派鄉大會……

聯合國毀滅必發生戰爭

賴伊反對修改憲章

【紐約十日中央社合衆電】聯合國秘書長賴伊頃在紐約聯合國世界協會稱：聯合國現在所處情形，如不修改，則聯合國必將……

醫學不能孤立

猶如政治經濟

馬卿在醫學大會演說

【本報特訊】馬歇爾頃在華盛頓討論熱帶病及瘧疾，醫學大會開幕，馬歇爾頃稱：醫學在現代世界之孤立，上及政治上同為不可能，經濟病熱帶病……此間醫學家之使命，非整個人類之進步，除獲得和平，更需發展，增加糧食，改善人類生活……

日閣通過平衡預算

收入可較支出為多

【東京十日中央社合衆電】日本內閣今日通過本年度預算，……

盟國紛紛貢獻美國扶植日本

【合衆電】若干盟國因美國計劃恢復日本之經濟……

美發明新藥衛西林

治霍亂良藥亦問世

肉類可製成注射劑

【華盛頓九日中央社合衆電】據衛斯公司宣佈：新發明一種新藥，名衛西林……

都市物價大漲

美鐵道停止貨運

罷工將于今日開始

杜魯門仍力謀解決

【本報特訊】華盛頓十日息：全國鐵路工人，發起之罷工，定於十一日上午六時開始……

巡迴大使哈里曼抵巴黎

【巴黎十日中央社電】馬歇爾計劃巡迴大使哈里曼，今日自美抵此，參加十六國會議……

方便新院工程展開

捐助者甚踴躍

【中央社訊】本市新方便醫院地基打樁工程，該院已積極展開，現已收到個人捐助者……

舞女昨向報界呼籲

準備請願展期禁舞

【專訊】本市舞業性舞廳舞女，昨（十）午在金漢酒家三樓招待新聞界……

法院展期履勘

黃森投訴無碍大脉渠道

瓯冠南等昨招待新聞界

南濠街壅塞建築糾紛

【專訊】地法院刑庭，受理黃森、瓯冠南等自訴黃聯安……

謝文龍返穗談

建城陵磯港

已組織委員會負責籌建

狗牙洞支綫不久可興工

粵湘兩省合作

【專訊】省建設廳長謝文龍，于日前赴長沙與湘省府會商合作建築城陵磯港事……

湘籍兩小販在穗同失蹤

【中央社訊】湘籍小販劉舟生、彭少生二人，于四月十六日……

交通安全分會昨日正式成立

【本市訊】全國公路交通安全促進會，廣州市分會，昨日舉行成立大會……

北郊一學生宿舍

被四匪械刦

五學生損失數億元

【專訊】北郊龍洞陶金村三保十七號，有文法學院學生盧丕、徐必升、楊三等居住，……

護士節昨日開會慶祝

【專訊】本月十二日為護士節……

祖誕辰

穗市義警昨日預檢

【博愛社訊】…

定今晨更審

【專訊】…

上訴案

獄師

海誠鋼輪！

穗湛綫 直放湛江

謹定本月十、十一日駛關本月十一日下午啓行

諸君光顧 無任歡迎

總代理：民豪船務行 地址：太平南路卅號三樓 電話：一四四〇六

粵海關稅務司公署通告

茲本關有獲案充公之私貨棉布等共二百二十九件計有手織棉布一六、三七一疋機織棉布（上海製）三、九一六疋棉紗二、七〇六公斤生絲一、一五〇公斤定於本月十五日（星期六）上午十時在本關後院分二十組公開標賣所有各細之詳細品類數量暨標投辦法另紙張貼於本關各佈告處凡欲投購者希於本月十日至十四日上午九時至十二時下午二時至五時前來本關私貨倉看貨並於十五日上午十時以前按照規定辦法携備保證金（廣州市交換行莊本票）來關競投其得標者並須於即日繳款提貨合行通告週知

稅務司方度

中華民國三十七年五月八日

嶺南大學工學院通告

茲定本月十六日（星期日）在校本部舉行嶺南工程同學總會成立典禮暨第一次「工學院日」敬希各舊同學撥冗歸寧指導匡助一切同日開放各實驗室及工場歡迎各界蒞臨參觀

中國石油有限公司緊要啓事

滬油營（37）字第4561號 中華民國卅七年五月六日

查本公司簽發八一〇〇N案由美孚油公司在九龍交貨之SVOC一〇七號提油函正本一件於本年一月廿四日由上海寄交廣州黃埔海軍第四補給總站查收茲准海軍總部及海軍第四補給總站電告迄未收到等由查該提油函寄發已逾三月尚未遞到恐已遺郵寄遺失除函郵局查詢並通知美孚油公司將該一〇七號提油函註銷另發提油函以憑提取暨在上海廣州兩地登報聲明作廢外嗣後該一〇七號提油函無論何人拾得或發現概爲無效特此聲明如上

永利化學工業股份有限公司發給股利通告

茲定於本年五月十五日起（星期日除外）每日上午九時至下午四時發給卅六年度股利敬請諸股東持憑去年增資換發之股息單向上海四川路四一〇號四樓本公司洽領其有未經辦理換發之股東仍憑舊股票息單股款收據換發再爲便利遠道股東起見分別指由津、漢、渝、穗本公司經理處收轉股據及付款各事宜除另函通知外特此公告

永利化學工業公司董事會啓

天津分處：天津第一區赤峯道六十一號　華中區經理處：漢口南京路四十號　重慶分處：重慶保安路一〇八號　華南區經理處：廣州太平南路十九號六樓

廣州市自來水管理處通告

穗水營字第1960號 查三十七年五月份水費價格業經依照行政院頒發水價計算公式核計每噸應收五萬玖仟元除呈報廣州市政府備案外特通告各用戶週知此佈

廣州市自來水管理處啓

三十七年五月十日

囍 結婚啓事

詹于國曆民國三十七年五月十一日 農曆民國三十七年四月三日 爲長男振東 長侄女玉珍 在廣東高要縣舉行結婚典禮 特此敬告諸親友

耿雙德 趙大光 謹啓

廣興隆營造廠遷址啓事

敝廠現遷往六二三路沙基東約四號電話號碼一六七六六號諸尊賜洽請照新址爲荷

律師余春華 王驥 受任鉅安五金廠常年法律顧問公告

如有侵害該廠營業信譽及一切法益者本律師當依法負保障之責

鉅安五金廠設在大德路一五〇號　律師事務所：倉邊路廿三號三樓電話一三三二四〇

律師余春華續任德修園精神藥廠常年法律顧問

德修園藥廠：台山新昌西橋二馬路　本律師事務所：倉邊路廿三號三樓　電話：一三三二四〇

律師張偉雄代永成堂置業聲明

永成堂憑中介紹向東興堂蔡興賀買受（前與曾有恒許明永等買入）坐落廣州市東堤分局轄內南堤八旗大馬路門牌第十五號十六號十八號及八旗二馬路門牌第十一號廿三號十二號廿四號廿九號及橫馬路門牌第一號三號五號七號廿一號廿三號廿五號廿七號面積以土地登記圖證爲準茲定期本年五月十五日立契交易如對於該地有權利關係債務糾葛請於期前向賣主蔡國報聲明一經交易概與買主永成堂無涉除再三標帖外特代登報聲明

事務所：廣州市漢民路東橫街第廿一號二樓　電話一八〇五三號

律師沈衡業代洛城林酒家催告業主張承益堂

茲據該酒家司理人稱：「本酒家前向張承益堂承租到本市一德東路第九十號舖業全座經營酒樓生意該業主久未到收租金茲將租項貯下以待收取特委託貴律師代爲登報及函請該業主前來收受否則不負遲延給付之責」等情據此除代以掛號函告外合代登報催告如右

沈律師事務所：中華北路六十三號二樓

律師團 光復 鄭秉虹 羅君籌 張翰 代福翠堂買舖公告

茲代福翠堂買受黃廣貞即黃百幹所有坐落本市陳塘分局段內杉木欄路門牌第式拾五號（即舊門牌第式拾叁號）即吉祥坊第廿五號及稱慶街拾號兩舖合成一間舖底舖面一間面積照登記圖則爲準訂本月拾陸日交易如對該舖有權有所爭執或主張享有其他物權債權等希於交易期前向本律師聲明否則交易之後概與買受人無涉除標貼外特此登報公告

事務所惠福東路惠新西街一號二樓　電話一八〇五三號

律師劉宏道代雷鳴訂買第十二號屋地公告

據當事人雷鳴到稱憑中訂買招裕榮所有屋地一間坐落德宣分局段內光孝路型仁里門牌第十二號其面積四至均照土地所有權狀附圖所載爲準經交定立帖訂期本年國曆五月十五日立契交易除在該屋地上標貼外請代登報公告如對該屋地有物權債權關係及一切權利主張糾葛未清者應於交易期前與出賣人招裕榮理妥一經交易概與本人買主無涉

事務所惠愛西路九十三號二樓

律師陳國琛代馮石妹聲明啓事

現據當事人馮石妹稱氏自與楊順興爲妻已十餘歲生下一子名家祥今因生活日高母子無法解決而楊順興自民卅一年外出至今無分文接濟生活與楊順興脫離夫妻關係等情特代登報聲明如上

事務所：曲江民權路

律師李國英代表租客晶華禮品廠敬告買主明修堂賣主明德堂李志恒君

據稱該廠承租惠愛東路三二四號舖房多年歷安無異近因業主明德堂取舖未遂忽有明修堂名標貼門首自稱買賣，管主着手改建限令搬遷但查本店建築堅固並無殘舊危險之處實無改建必要無論是否買受本店依據政府所頒房屋租賃條例之規定繼續租賃之權利至於租金多少儘可商，現因買賣雙方停租不收祇有依法暫交市立銀行代爲保管免負欠租責任請代聲明等情查屬合法合代聲明如右此啓

律師林芝榮代鄉仁德及道義堂鄉豐聲明

據稱：「本人前將自置坐落本市逢源分局段內約二十六號屋地乙段與道義堂于三十六年八月十二日立契交易清楚至本人二十五年將該地段向歸永合抵押借款亦經于交易期前如數清償」及揭約印章屬行作廢等語合代聲明如上

事務所一德西路四一四號二樓電話：一〇五〇四

張贊榮律師（代）生隆號催告業主劉慶富收租通告

據何裕藻到稱本號前與合德堂租受本市大德路華德里第二百一十七號舖業一間嗣因該堂劉慶富經紀受託代業主劉慶富拒絕收受租金詞欠租除將租金提存郵局待收外委代去函通知并登報催告等語查核尚合特代通告

事務所靖海路五十三號二樓電話一七一九二

梁宗武律師代義成堂買受十八甫南二十七號之三吉舖公告

據稱：「本堂憑中與秦興發（前向林永顯）買受吉舖一間坐落本市陳塘分局轄內十八甫南二十七號之三所有上蓋連地四圍牆壁電燈水喉水廁及其附着物等一概俱全照權狀爲準經立帖交定訂明本年國曆五月三十三日立契交易如對上開吉舖有任何糾葛及其他權利主張希於交易期前與賣主理妥一經交易概與本堂無涉請代聲明」等語除標貼外合代公告如右

事務所：一德中路二七四號三樓　電話：一六三六八

鄭超然律師（代）廣州市金商業同業公會買麻行街六四號吉地公告

據稱「本會憑中買受陳敬業堂陳敬業個人所有吉地乙段前係房屋廣州事變時被拆爲平地）坐落本市惠福分局段內大德路麻行街原日第三十七號現編第六十四號深闊丈尺照原契及登記圖爲準經陳敬業全權代理人溫盛輝立約收定訂國曆三十七年五月十四日立契交易清楚如有共有權利典按揭租賃頂手等情手續未清請於期前與賣主理妥並用書面向鄭律師聲明」等語除代標貼該地段外合代聲明如右

事務所：太平南路一九一號二樓　電話：一七三六六號

律師朱安瀾代關翰然買屋通告

據稱憑中買受孫裕材吉屋一間坐落逢源正街十五號之一所有上蓋連地四圍牆壁間格水喉電燈水錶俱全經交定訂期本年五月廿八日交易該屋如有爭認異議各種糾葛請於交易期前聲明向賣主理妥交易後與買主無涉除標貼外請代登報聲明

朱律師事務所：光復北路二十五號　電話：一三一七三

律師朱安瀾代陳錦潮買屋通告

據稱憑中買受冠業堂馮漢吉屋一間坐落源向黎幼學代表人高榮買入坐落前段內多寶路一六五號所有上蓋連地四圍牆壁間格水喉電燈俱全經交定訂期本年五月二日交易該屋有爭認異議各種糾葛請於交易期前向賣主理妥交易後與買主無涉除標貼外請代登報聲明

朱律師事務所：光復北路二十五號　電話：一三一七三

律師吳英華代粵光製瓷公司聲明以前圖章作廢并通告趙明波賴智光等交回山地圖等件啓事

據粵光製瓷公司董事長朱伯平君到稱本公司財產管理權奉廣州地方法院于本年五月二日執行經接收大德路分行東川路總行及大北外直分行所有殘存少數之傢俬什物及貨物分別點明列有清冊現由伯平代表文波君暨同各員繼續營業唯日前經手人趙明波賴智光及梁啓湛何文田等未將歷年部據圖章銀兩及董事會決議案部坟場圖冊不動產契證等件點交殊感不便除另設部記另刊圖章外希趙明波等五天內全數交還否則請強制執行或依法訴追至本公司以前所有圖章一概作廢請代登報通告等語本律師查屬合法時通告如右

中華民國三十七年五月九日律師吳英華通告

事務所本市豪賢路一八六號　電話：一五四五八號

女律師蘇漢生代王恩普尋女王瑞賢之公告

據王恩普委稱本人有女王瑞賢東莞人現年十九歲生在南洋今未回至今父母日夜悲傷憂思成疾以致家庭慘事等語查一切合法自由本律師應請代通告吾女刻即回家安慰家庭汝父母解決幸勿受人誘惑而恐懼終身責保障倘有苦衷可即親到本事務所陳明保證收容該女而不來報者依法訴究特此公告如右

事務所在教育路蘇運西一街八號二樓

兒科醫師陳煒霞

曾任廣東省立第一醫院兒科醫師

收費從廉以利病者

診所廣州市大南路一六六及一六八號

大光報粵南分社社長黃玉振介紹X光鏡專科西醫劉琦設備新型美國X光鏡透視全身

開鏡透視：每日下午一時至三時。祗收電費九萬元。照片隨到隨照

精醫：內科肺病。肺癆咳血。心肝腸胃腎脾全部內臟及腦部疾患。

擅長：肺部外科手術。人工氣胸。膈神經摘除術。肋骨切除術。

劉琦醫院：長壽東路五十號（電話：壹一壹弍零）

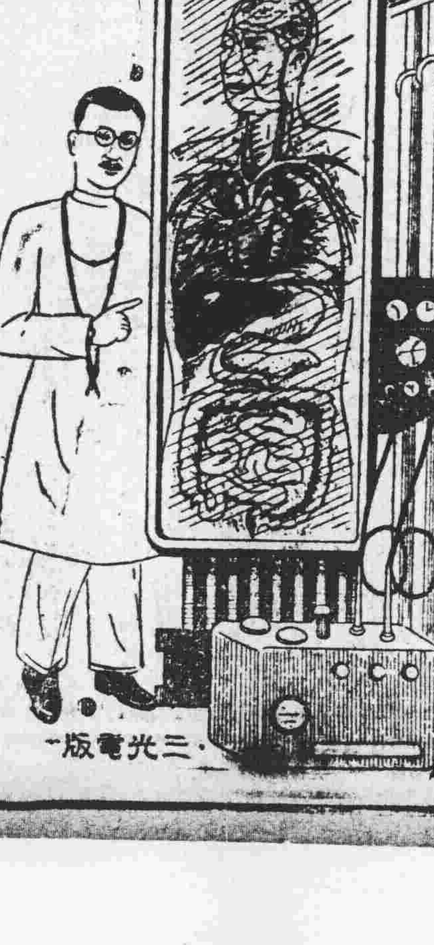

三光電版

許仁醫師創製內分泌荷蒙劑特效補腎藥王許仁補腎丸專醫男人腎虧

語云「十個男人九個腎虧」故腎虧係男人通病。許仁補腎丸。專醫男人腎虧。神經衰弱。先天不足。發育不全。斲伐過度。腰酸背痛。腦病善忘。暈眩耳鳴。氣血兩虧。陽萎早洩。夜多小便。尿後反滴。子嗣艱難。不能人道。遺精滑精。諸虛百損。九醜無能。及一切虧佬病狀。一經服食。保證藥到回春。現值百物昂貴。補腎藥原料。價漲尤甚。但許仁醫師濟世爲懷。普及大衆。不惜犧牲。仍廉價出售。二十顆庄。可服三天。每樽只售十四萬元。五十顆庄。可服七天。每樽只售廿八萬元。確爲大衆化之補腎葯王。患腎病者。請從速購服。古語云「病向淺中醫」腎病尤應及早療治也。

許仁補腎丸，各處藥房均有代售（總發行）豐寧路四十五號許仁醫院即太平戲院對面

肚痛白帶治愈獲孕

李志文女大醫師

妹前因肚痛急作流白黃液幸延維新南路一一五號（近海珠橋）李志文女大醫師治理當面痛止數天止流精神隨漸康復三個月後獲受孕闔家感激特鳴謝 中山石岐伍應滋啓

三百餘年 古方正葯

陳李濟蘇合丸

救急止痛

良葯十七種 各處均售 詳細說明書 即索奉

老店廣州漢民北路十八號　總批發廣州十三行路十二號

糧經會負責人談
桂米萬担今可抵穗
昨日米市價格平穩

【專訊】通來物價大起大落，獨米價成堅企之勢，市民咸盼粮經會當局設法搶放存米，以免招「待價而沽」之囤積嫌疑，昨記者特走訪該會負責當局，據稱本會存粮既豐，且粮源亦甚暢，本省民食，決不致開粮荒，最近桂米第十二批共萬餘担，昨H已由肇慶開來本市，該會預料今或明日可抵本市。又據稱：粮價波動，該會不能負責任云。（林）

【專訊】谷米市況，昨晨膠着，[illegible]湘米十餘萬斤，雖然稍疏，銀根吃緊之[illegible]（商）

汽車商聯合呼籲
請取銷重征稅欵
日前車商營業一蹶不振

[illegible]

穗士敏土代理商
今日向當局請願
不達目的一致停配

【專訊】在廣東西村士敏土廠四十家代理商聯誼會，近不堪實業公司忽視市情，任意加價，致遭重大虧折，特於前（九）日下午召集全體代理商緊急會議，商討應付辦法，會議決議如下：（一）關于保證金經呈請實業公司依照一千二百包萆庄士敏土發還，但迄今仍未批復，應如何辦理案，「決議」再行呈請實業公司迅予批發。（二）關于實業公司以後配士如不照市情，任意加價，以致各代理商未能獲到合法利潤時，應一致停止領配。[illegible]

港客扯生仁價 油麵市況轉挺

【專訊】生仁滬南運，雖然豐，有港客捧場，[illegible]（商）

贛省擬訂製茶計劃

【中央社南昌十日電】江西產茶縣份，不下五十餘縣，共中兼具產量豐富，品質優良條件者，計有修水、武寧、銅鼓、上饒，浮梁、玉山、廣豐，鉛山、德安等縣，[illegible]

日息奇昂 金融平淡
日息最高四萬元

【專訊】昨日市面銀根極呈緊俏，日息每百萬元最高竟達四萬元，最低亦二萬八千元，在三萬元以上成交最多，金融市場[illegible]

日貨充斥市場 穗工業大受影响
商人醞釀限制日貨銷流

【中經社訊】[illegible]

當局緊縮下 上海銀根突緊

【本報上海電】當局為平抑物價，極力抽緊銀根，[illegible]

物價淡後轉挺 粗砂醒麵粉跌

【專訊】[illegible]

洋什雜昇 中電縮落

【專訊】[illegible]

中紡週初配布 市布有價無紗

【中紡公司廣州辦事處訊】[illegible]

猪鬃輸美無標準
美商指出我猪鬃缺點

【專訊】[illegible]（林）

派出專員赴港 調查逃港資金

【香港訊】[illegible]

工業電影 擬影工業 輔工處

【中經社廣州訊】[illegible]

日用品零沽價（單位司斤）

類別	品名	價格
米類	靚米	六萬九四八
	中米	六萬六二四
	下米	五萬三二八
魚肉類	豬肉	廿五萬五
	牛肉	廿七萬元
	鯇魚	廿二萬元
	鯪魚	廿六萬元
	大魚	二十萬元
三鳥類	靚肥鷄項	四十萬元
	生鷄	卅五萬元
	大鴨	三十萬元
	肥鵞	廿九萬元
蔬菜類	新出豆角	三萬五
	新涼瓜	二萬元
	節瓜	一萬五千元
	青瓜	五千元
	蕹菜	七千元
	莧菜	六千元
	白菜	九千元
	矮瓜	一萬元
	番茄	八千元
	絲瓜	三萬元
柴炭類	河柴	四千二百元
	松柴	三千八百元
	什柴	四千元
	堅炭	一萬元
什貨類	火水	十一萬元
	生油	廿一萬元
	砂糖	十萬元
	片糖	七萬五千元
	食鹽	二萬二千元
	土生粉	三萬二千元
	豆豉	五萬元
	紅豆	六萬五千元
	綠豆	五萬五千元

昨日金融

港紙	開市	最低	最高	收市
	一五七〇	一五七〇	一六三五	一五九七

黃金（港盆）三二三

日息（每百萬元）　最高　四萬元　最低　二萬八

申電　八二二

各行商情表
五月十日

下列物價法幣本位計算

穀米類（糧市場成盆市担計）

品名	價格
齊眉米上	五百七十萬
油粘米	五百廿五萬元
金山粘米	五百四十萬元
絲苗米上	五百六十萬元
七擔稻米上	五百十萬
新興白米上	五百卅萬元
湘早朴	三百七拾五萬
大糯米上	八百萬元
粉嘴米上	五百十五萬元
雲谷上	三百七十萬
中水谷	三百四五萬
絲苗谷上	三百八五萬

油麵類

品名	價格
士榨生油	五百六十萬元
新灣生油	五百五十萬
柚頭生油	五百四十五萬
菜子油	一千三佰萬
桐油什桶庄	一千四二萬
土榨生菌	三百八拾萬元
灣生菌	三百八十五萬元
大豆餅南上	三百卅五萬
東江茶南新	一百五十萬
月嘜田料板	一千〇二萬

鹽類（包稅市担計）

品名	價格
沙扒	一百五十萬元
油尾	一百二十五萬
平梅	一百十萬元
烏石按	一佰三十六萬
三丫成	一百五十五萬

糖麵類

品名	價格
棉花牌粗砂	九百〇五萬
新五羊砂	九百萬元
市欖片糖新	六百六十萬
順德箱片糖	六百八萬元
美麥麵	七百二十萬
鳳牛肯麵	六百〇五萬
兵船麵泥庄	六百五十萬
又澳口庄	六百三十萬元

豆類

品名	價格
佰陽黃上	三百五十萬元
花葉黃	三百四十五萬
洋閘黃豆上	三百四十萬
北江綠豆上	四百八十萬
北江眉豆上	五百三十萬
漢口烏豆	三百四拾萬元
長沙黃大三	三百廿五萬元
湘花青豆	三百五十七萬
北江紅豆新	五百六十萬
漢作黃豆	三百萬元

火柴類（包稅笠計）

品名	價格
勝利牌	二百二十萬
大吉牌	三百四十萬
如雞牌	四百六十萬
公雞牌	三百五十萬
三才牌	三百四拾萬

洋紙類

品名	價格
歐美書紙中磅	廿七萬元
又60磅号稅	十九萬元
赤鷄皮每磅	十五萬二
白報紙号稅	七百卅五萬
白臘紙圖拈	二百七十萬
白打字紙拈	四百卅二萬
二號紙号稅	五百八十萬
油臘紙上	四百四十萬
玻璃紙拈	二千五百五萬
烟仔紙四千咪	二百四萬

土紙類（上貨）

品名	價格
雙鷹玉扣	二百廿五萬
二號天晶	一百九五萬
龍南東庄上	七百八十萬
南雄東庄二季	千四五萬
頭印貫尖	五百萬元
和平東庄上	六百八元
貝嶺中包觀成	九十五萬
四印貫信一	千一〇五萬
長江紙四即	六百萬元
城口南扣上	七十二萬五
南雄玉扣白力	百二拾萬
其舜班桶新二	百八五萬
南山京ヲ上	六百九萬
紫字爆紙二十	四佰五萬
大字爆紙二	三百五萬
下字欄紙二	[illegible]

工業原料

品名	價格
上白花士令	十二萬元
黑桶花士令	五萬一五
月嘜哥士的	九千五五萬
三角嘜打粉	六百六五萬
椰口椰油	二千四百五萬
美國硃膠	七百〇五萬
月石粒成	一千〇二萬
鷹牛油按	一千五百萬元
火酒成	七百四拾萬元
百磅硫化石	一千三五萬
硫化元青	四千八五萬
十字漂粉	五百廿五萬
士叻片新貨	五千八五萬
百磅食粉	六百五十萬
紅凡粒	五千八百五萬
白凡	三百二十萬元
白石粉	一百六十萬元
桃膠絲	十一萬八
硃酸	六萬一千
城木桶白藥	一千八二萬

燃料類

品名	價格
香嘜汽油	二千二八萬
亞加什電油	一千八五萬
紅桶火水	二千三百萬元
美散火水另稅	一千九百萬
美孚火水	二百廿五萬
美茶色油渣	五千九五萬
[illegible]渣油	四千二百萬

海產雜貨

品名	價格
溫白魷另稅	四千八百萬
北冬菇	八千八百萬元
非香信上	七千二百萬元
沙非小蝦	一千二百萬元
長沙魷新	一千一百八萬
太和瓜上	一千八百萬元
北木耳	七千萬元
灣黑蔴玉	七百四十萬
金朵中	一千七百萬元
淨髮菜	六千五佰萬元
精勿粟	二千九百萬元
太平蝦	三千四百萬元
招山蝶	二千八百五萬
四尤魚上	四千八百萬元
油鮑片	八千萬元
元貝	一億六千五萬

華洋雜貨

品名	價格
鵰桃白車線	七百八十萬
飛輪牌車線	六百四十萬
更扒嘜車線	一千四百萬
金鷄香皂	四十八萬元
利華藥皂	六百三十萬元
鳳利藥皂	四百八十萬
固齡玉牙膏	四百六十萬
先施牙膏粵庄	七十萬元
18寸飛燕帕	卅五萬元
八三雙手巾	六十一萬元
一骨黑人襪	九十萬元
二磅金錢盥	四百十五萬
二磅金龍盥	四百六十萬
二磅金錢瓶膽	二七五萬
三鶴雞針	二百萬元
大臺膠鞋	二百八十萬
40支雙馬線衫	五百萬元

紗綢布疋

品名	價格
巨輪牌爆綢	二千四百萬
新時代爆綢	二千二五萬
新國民爆綢	二千一五萬
土絲（兩計）	十九萬五
公記陞桂香紗	一千七萬
公記陞紫綢	一千四百萬
永大綢	一千三百五萬
十支雙軍紗	三百九十萬
廿支新金城	四百廿五萬
廿支熊胭	四百廿八萬
廿支正雙馬	四百八五萬
廿支水月	四百一十二萬
青二支藍鳳	五百〇五萬
青二支錢月	五百一十萬
四十支藍鳳	五百卅五萬
四二支藍鳳	六百廿萬元
大妹妹竹紗	七百二十萬
大鵬細布	五百五十萬
交通斜布	一千〇五萬元
長勝王案紡	七百十五萬
森頁玉白布	五佰六十五萬
錦九如白布	五百六十萬
陵雙烏布	六百廿萬元
印度棉	二千四百萬

手榴彈爆炸 傷士兵數名
縣長在深夜中大吃一驚

【東莞訊】[illegible]

莞屬壯丁 踴躍應征

【又訊】[illegible]

籌給辦法

【恩平訊】[illegible]

區長貪污 區民開會 決罷免他

【汕頭訊】[illegible]

石灣杉欄 遭匪打劫

【南海訊】[illegible]

汕參會呼籲 恢復工貸

【汕頭訊】[illegible]

韶東西河浮橋被拆去 小民平添一注過海錢

【曲江訊】[illegible]

英德查劃煙苗 烟民武裝抗劃

【英德通訊】[illegible]

五邑壯丁如要出國 先得雇人代服兵役

【江門通訊】五邑適齡壯丁近來出國之[illegible]

僑縣奸匪紛紛自新

【海口通訊】[illegible]

各地通訊

外幣投機地

【穗訊】[illegible]

一邊截亂一邊「解放」 東莞民衆在掙扎呻吟（三）

糧食的外流

[illegible]

生活的動蕩

[illegible]

佛宮

美國葉　英國味　上等烟　中等錢

贈金戒指五千隻　送香烟五十萬包

包包有贈券．人人不落空

佛宮烟內包附西記物片張　每包均有遊人一圖

凡積存下列圖片每樣一張共六張換一錢重足金戒指一只。

（一）取西經（二）觀世音（三）唐三藏（四）孫行者（五）沙和尚（六）猪八戒

凡積存下列圖片每樣一張共五張可換佛宮煙十包。

（一）觀世音（二）唐三藏（三）孫行者（四）沙和尚（五）猪八戒

總經銷處　西南煙行

上海．貴陽．廣州．

一中製烟廠股份有限公司

嚴衛頤醫師

專醫肺病咳血心病內科

X光　照驗肺心　腸胃內臟

特備美國新式高度X光誘導器（BUCKY DIAPHRAGM）對於全身深部照驗及一切困難病源均能完滿判斷（下午三時後歡迎同業醫師送診會診）

專照

深淺肺部　頭部骨節　全部脊柱　腎臟腎管　膀胱尿道

心臟內臟　全部竇管　盆骨胸骨　肩膝各部　大腸小腸

胃及食道　耳喉鼻管　手足四肢　胆囊胆管　胎兒診斷

△特長人工氣胸及一切肺部外科手術▽紫外光透熱電療顯微鏡新式全身透視鏡均備

總所：太平南路五十四號　肺病療養院：豐寧路五十四號

時間九時至四時在太平南路透視照片　豐寧路五十四號　電話一四五三五

花柳疑瘋注意

血毒惡癬救星

惟聖醫格克博士發明

奧卡純藥片

方能根本治癒永不復發

每盒七十五萬元　各大藥房均有代售

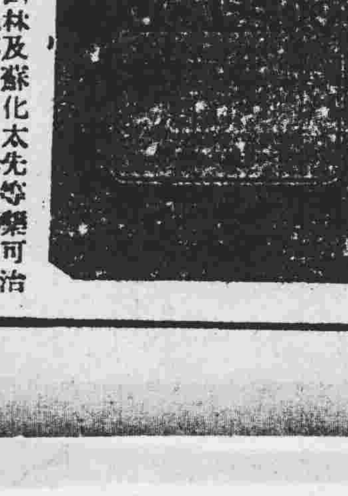

中外政府註冊老牌　奧卡純　藥片原裝精圖

用藥指南

屢醫未愈　時發時止　白濁白帶　一旦斷尾

中醫師王俊民精醫紅白痢症　年之十　休息痢　斷根

喉科　瘡科

診所：上午文明路口二九號電話一七五一〇，下午惠愛西路一〇七號電話一四三三九

朝露篇

天譴　潛火

如今，日蝕是作爲科學的現象看了，可是，自古以來，不論中外，對於日蝕，都懷着神秘戒懼的心情的。人們因缺乏科學智識，對日蝕宇宙，弄出了「蛤蟆食日」的傳說。在古代，帝皇便鳴鑼放炮，以爲是驅逐蛤蟆，挽救「世界毀滅」。[illegible]

燈影戲雜記（上）

岑家梧

燈影戲在東方分佈頗廣，土耳其，印度，爪哇及中國，都很流行，彼此的形式上還有類似之處，難免沒有傳播的關係。它的起源及其傳播的途徑問題，學者雖有種種意見，但迄今尚無一致的結論。

爪哇的燈影戲土語叫做「華陽古列」（WAYANG KOELIT），影人用紙或皮製成，雕工頗精，表面鍍金或他種色彩。一個影人裝着三枝竹桿，一枝支持軀部，兩枝支持雙手，手有關節，兩手極爲靈活。演者持着竹桿，而表演出劇中的動作。排演的故事，與人戲——WAYANG—OEWoNG及傀儡戲WAYANG GOIFK所排演的相同。大都爲歷史神話，此外又有丑角PETRJ，印尼鼻SEMAR即放屁者，女角SIRIKANDI猶希臘神話中的ATHENE等。劇情多述英雄傳說。人物常分善惡兩類，善者如ARDJoENO，似希臘神話中的APOLLO，SENO類似希臘的FEUS，惡者如GATOTKATJA，即魔王KETEK，則頗類我國西遊記中的孫悟[illegible]……善者與惡者鬥爭，結果善者勝利。演影戲的人，土語叫做「DALANG」，他躲在屏幕的後面，雙手演弄影子，口中爲影子唱曲講白。觀衆坐於幕前，地下的燈光照透影子，影子的動作便鮮明地顯現於幕前了。

暹羅的燈影戲，名叫做「南」（NANG），影子較大的，用牛皮雕成，[illegible]……例如描寫雷馬（PRINCE RAMA）與他的妻子西泰（SITD）的故事「雷馬雅娜」（RA—MAYANA）等。

[illegible]……（STAMBOEL）……PASHAS……土耳其影戲叫做KARAGHENG，影子用駱駝皮剪成，四肢胴部均有關節，[illegible]

大牛列傳（102）

老弓

局長見督察長解開，用不着吞口水，他也站起來說：「對啦！督察長這些才是主意，你們的心思我是曉得，你們不過曉得我在財政廳領了一個月的經費，以爲我會發在腰包裡，我的財政絕對公開的，你們不用担心，你們馬上將領到這裡的人員，開一本花名冊來，我得統計人數，存任官支四十元，委任官支廿元，警長十元，警士五元，別以爲數目少，樹枝新積就是柴，我的開銷這車數目大，[illegible]……唉！我確不願做這個局長，你們任何一個人來接，我都歡迎，越快越好，唉！」他終於都吞一次口水！「不打游擊要怎樣安遣他們才行！」陳分局長又行雷一次！

「嘛嚕，別發脾氣，我都說大家平心靜氣想想，自然就有方法安置大家！」督察長還是以和爲貴，[illegible]

「一二」片彩聲中的兩個聯想

區永祥

「一二」片是劃時代的傑作，對它的評介，相信很多人都已寫過了，我想值此機會，提及兩個聯想：

（一）：從本片攝製的經過看到中國電影界的貧弱——本片編導蔡楚生先生是著名的「慢車」（若以一香港電影片而論，每製一片所花的時間總在別人數倍以上），這樣的工作態度，慎重而精細，本來是無可厚非的。[illegible]……孰令致之？孰令致之？

（二）從本片[illegible]……國電影的前途是絕對有影的情形看到中[illegible]

[illegible]……DERNISO……KARAGHENG……HADJI—AIVA……TBEKIR—MUSTAF……A·KAWRSSAN……（未完）

停電吟

馮凡

[illegible]

珠海明月

第十回　飛車夜月倚棹橋虹　艷骨碎青山　配顏羞綠水

[illegible]

[illegible]

大德（專映好片的小型戲院）

哥倫比亞出品　驚心動魄　義俠打鬥　名片

下集大結局

七劍十三俠

北宮喋血　殿前完婚　地窖救叔　大義滅親

樂斯　美華

震撼中國影壇的文藝巨製！

一江春水向東流　後集　天亮前後

蔡楚生・鄭君里編導

千萬人爲之感動！千萬人爲之興奮！千萬人爲之哀傷！千萬人爲之垂淚！

即日聯映　夏令時間

樂斯：兩點半　四點半　八點正　十點正

美華：二點三　四點三　八點三　十點三

☆映期無多。萬勿錯過☆

佳評美譽　萬人推崇

新星戲院

即映雷電華通片。長卡巴

全部音樂七彩　彩虹曲

音樂美妙心醉神馳

下期放映：生擒殺人王

金聲　新華

今天聯映（夏令時間）

豪華七彩　歌舞名片　美高梅出品

懷春曲

少女懷春　誤植情苗　濫愛無忌　笑語連篇

華鈴達辭　珍洛地麥多　羅士意多比　主演

艷舞情歌　悅性怡情　夏日炎炎　遠勝調冰

中華

今天獨家放映　兩點正　四點正　八點三　十點三

前集　八年離亂

光輝燦爛　照耀影壇　精湛博大　不朽巨製

一江春水向東流　蔡楚生　鄭君里　編導

映期無多　萬勿錯過

廣州

光輝燦爛　照耀影壇

即日仍映「天亮前後」一江春水向東流　後集

兩點正　四點正　八點半　十點半　夏令時間

全部精華所在

博大精深　不朽巨著　映期無多　欲看從速

是一陣強烈的風暴

是一曲人間的哀歌

是一首抗戰的長詩

是一部民生的血史

大華

二點正　四點正　八點正　十點正　夏令時間

比提戴維絲　哥羅德連斯　合演　溫拿公司　文藝巨片

人無千日好　花無百日紅

夕陽無限好

曾經滄海深得戀愛三昧的文際花！

新新

最後一天　奇情　莫負青春

夏令時間　一點半　三點半　八點半　十點三

周璇　呂玉堃　主演

萬人渴望已久　明天爆出　月圓人未圓

粵語哀艷　黃曼梨　吳楚帆　馮峰　伊秋水　主演

京　千秋劇團

即晚在維新北路（前公園）警樂開演

一至四本　太平天國（鐵公雞）

龍虎猛勇　眞打眞軍　三個白師　三個嘉祥　武功比賽

由開場打到收場　滑稽時令人捧腹

八時半開演　特約專車送客

留票電話：一一三三九九五二七四

票價：警樂宮　包廂三十五萬　特等二十五萬　頭等十五萬　超等五萬・定座：一，警樂劇場　二，太平南路白宮酒店賬房

遺失聲明

本人遺失聯勤總部廣州醫院技工登記證符號一個除呈報補發外特此聲明作廢　曾慶權啟

中山　永漢

（舊時間）一點半　三點半　七點半　九點三

大公司出品　青春歌舞　輕鬆浪漫的喜劇　許氏三兄弟新曲大唱洋洋得意！

春風得意

萬能泰斗　首席艷星　薛覺先　白燕　領銜主演

薛覺先：贏得美人春風得意

白燕：詐癲撒嬌巧締良緣

中山明天千里送京娘　永漢明天月圓人未圓

諸君注意

如若患綠水灌童人生倒毛年久餐肉　宜請醫生手術兼施　醫務所沙面肇和路廿七號　自然收效

惠群大藥行總經理　十三行廿十號

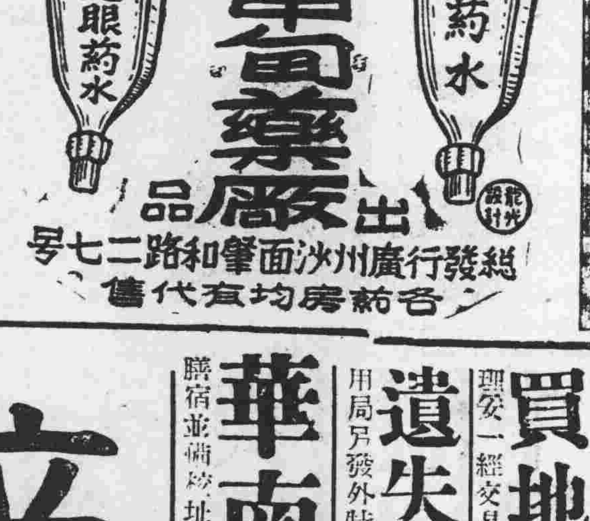

總發行廣州沙面肇和路二七號　各藥房均有代售

性病專門　醫師　陳道瑞

精醫兒科婦科內科　特長外科大小手術

性病即花柳病俗稱男女毒症

惠福東路二二二號　電話一三四六六　大佛寺前

康靜佳　內外全科女醫師（執理）

醫務總所：太平南路六十七號　電話一一六九二七

婦女分所：下九路二一〇號　電話一一五一九

婦幼醫所：太平南路十五號四樓

診症時間：上午十時至十二時　下午二時至五時

難孕婦女（主治）：婦科暗病　宮病宮交　宮歪宮側　月經疾病　赤白帶症　傳染毒瘡　小便刺痛　早老色衰

（特長）科學新法　指導受孕　設備X光鏡顯微鏡紫光透熱電療器　專門診驗婦女各症

文緣館

兼售古玩字畫代理　廣州十八甫路電話一一八四五　謝熙先生書法　介紹名家書金石

遺失聲明

聯勤總司令部獨立船舶運輸中隊發給171號布質胸章一枚除呈請補發外特此聲明作廢　何忠啟

囍　訂婚事啟

我倆情投意合並得雙方家長同意謹定於民國三十七年五月十日舉行訂婚典禮特致告諸親友　楊漢光　[illegible]

唐文中　劉詠荷　結婚啟事

我倆情投意合並得雙方家長同意謹詹於民國三十七年五月六日在穗舉行結婚典禮特此敬告　諸親友

遺失契證圖章聲明

本人有自置舖業乙間坐落本市光復北路現編門牌第二百五十七號所有紅契登記證及圖章於日寇陷時遺失除申請地政局補發外特此聲明　何積善啟

遺失啟事

本人奉命赴穗不愼遺失一五四旅新廿四團三營輸送排長符號乙枚除呈請補發外特此聲明作廢　西嵩案啟

遺失契據聲明

本寺自建河南海幢分局同福中路一三八號寺宇全間于民國廿七年日寇入穗時被佔爲傷兵醫院至所有本寺本身紅契如海私章等俱已散失特此聲明作廢　海幢寺啟

登記通告

啟者本市淪陷時期會友散失四方今公議由國曆本年五月九日（農曆四月初一日）起至五月廿一（十五）日止新携簽部到本市東華西路永勝街十五號曹道寓重新登記逾期作廢特登報聲明萬勿放棄　民國卅七年國曆五月七日　東山　庚午　遊鏡同人啟

廣州市公用局公告

穗用一照字第72號

茲據中國國民黨廣東省黨部函開以前向湛江市劉漢森購得1935型顛臘（Renault）小汽車一輛引擎號碼爲50982向本局聲請登記因證件遺失本局按照辦法先行登報公告徵詢異議如有人對上開汽車有權利主張時應於登報日起十日內向本局聲明異議並提供權利憑證候核逾期以自願拋棄權論本局不再受理即行發給牌照任何人不得再有異議合行公告如上

中華民國卅七年　月　日　廣州市公用局

買地聲明

茲憑中買受陳其昌堂代表大來公司股友名下登記吉地二段坐落東山分局段內農林下路原編荒字一號七號兩段面積如圖經交定立約訂明本年五月十四日吉地交易如有該地權利任何轇轕等務于交易前向賣主理妥一經交易概與本人無涉　余炳燊

買車聲明

本人憑中買受廣豐公司自置「福特廠」一九三七年貨車乙輛，車牌第一一六一八三八號（引擎號碼BB18F—392 2732號）定於本月十一日交易該車如有來歷不明及各項轇轕未清，請於交易前向賣主理妥，一經交易概與本人無涉。　潘熾啟

取贖聲明

[illegible]

買地聲明

本人憑中買受黃慶吉自置吉地一段坐落本市小北舊倉巷狀元第十二號深闊丈尺照原契及登記圖爲準經交定立帖訂明卅七年五月廿三日立契交易如有典按或其他轇轕未清希於期前向賣主理妥一經交易概與本人無涉　孫勵啟

電單車出讓

茲有陸王式大電單車一輛（附客卡）及英國士葛廠電單車各一輛因物主遠行廉價出讓有意請問惠愛東路九十九號二樓

買地聲明

本堂憑中買受江双桂前向蔡林氏買入漢民分段東一卷第二四號經拆屋地二段四至依據登記附圖訂明國歷五月十七日交易對該地權如有異議及任何轇轕希於期前與賣主理妥一經交易概與本堂無涉　楊德昭堂啟

遺失汽車執照啟事

茲有衡州綏靖公署留穗特小房車乙輛本月七日遺失1940年福1325號行車執照乙張除報請公路局另發外特登報聲明作廢　衡州綏靖公署孔可權啟

華南汽車工程學校招生

創辦十年設備完善注重實習現招五十二期工程駕駛全科生五十名報名考試即日起十五日上課　校長梁守一

校址本市西濠口百子路　膳宿並備

立止　劇痛　失眠　神經不寧等症

吾人毋須忍受劇痛頭痛神經不寧及失眠等症除「亞士北羅」藥片外並無他物可能迅速確實有效使君速愈蓋「亞士北羅」極爲安全雖兒童亦可服食常服不會成爲習慣

亞士北羅

五片庄　十一片及廿七片庄

總經理天祥洋行　各大藥房均有代售

ASPRO

穗女子籃球對浙江第一一一體人勝。

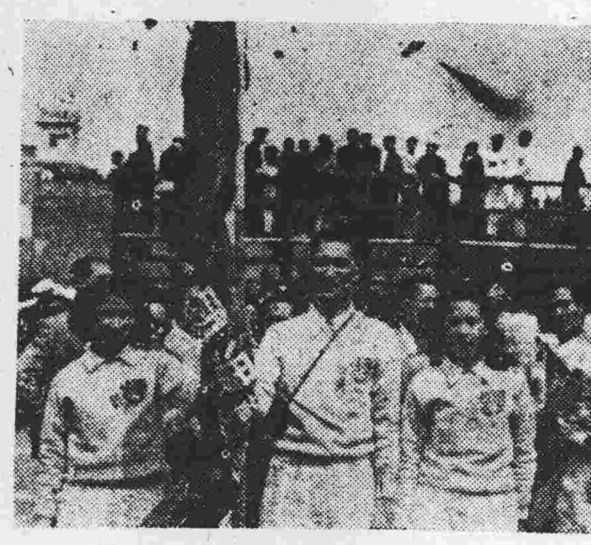
粵穗隊中之嶺南大學學生。

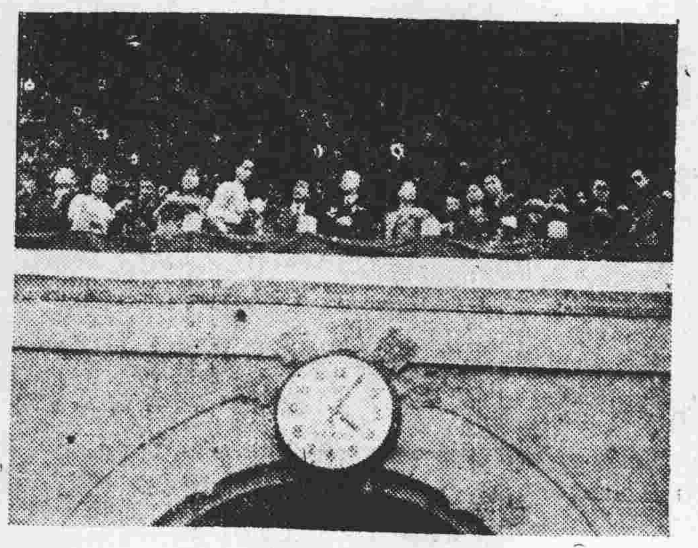
會長朱家驊致開會詞，時爲四時五分。

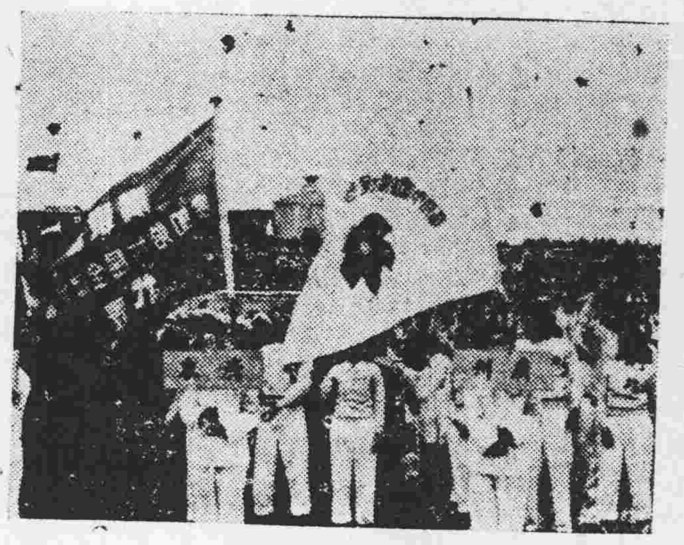
粵穗兩隊運動員宣誓之前

大會開幕時粵穗選手進入會場。

☆第七屆全國運動大會開幕之盛況☆

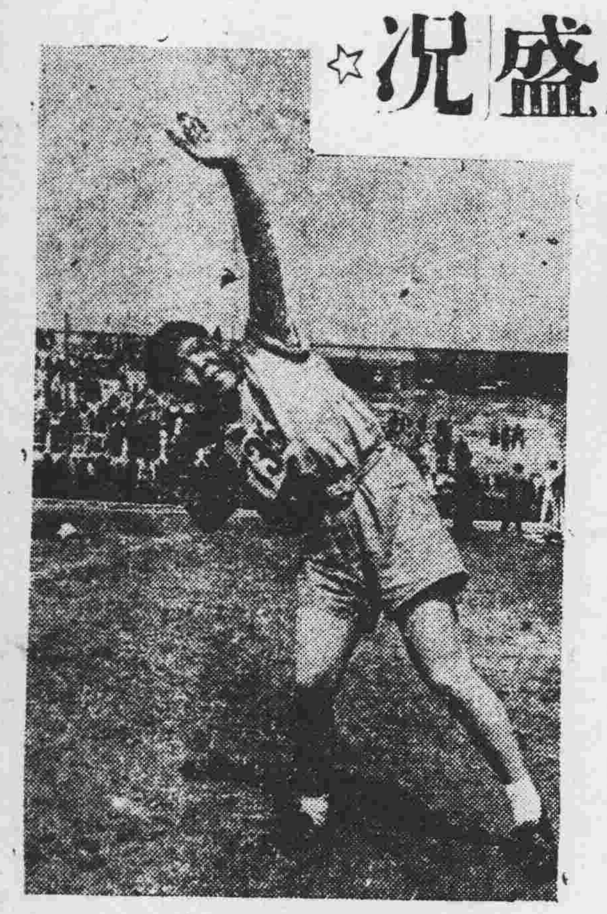
女鉛球破全國紀錄，成績一〇．九七公尺，北平王寨鄉之姿。

台灣選手跳高優勝者華飛星之跳姿。

本報全運會特派員金光、中央社合攝

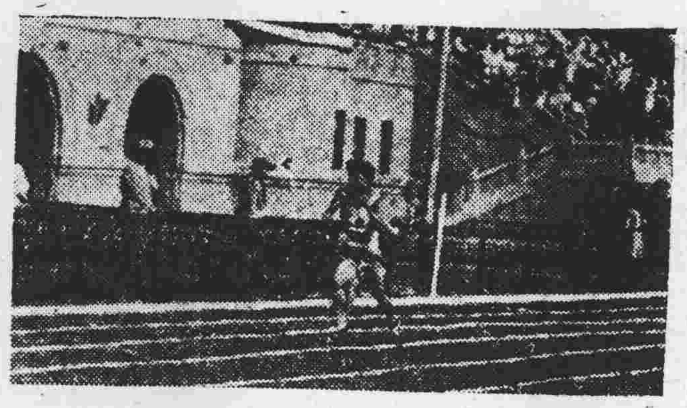
四百米分選手楊瑞爭先時之緊張

大會會旗進入會場

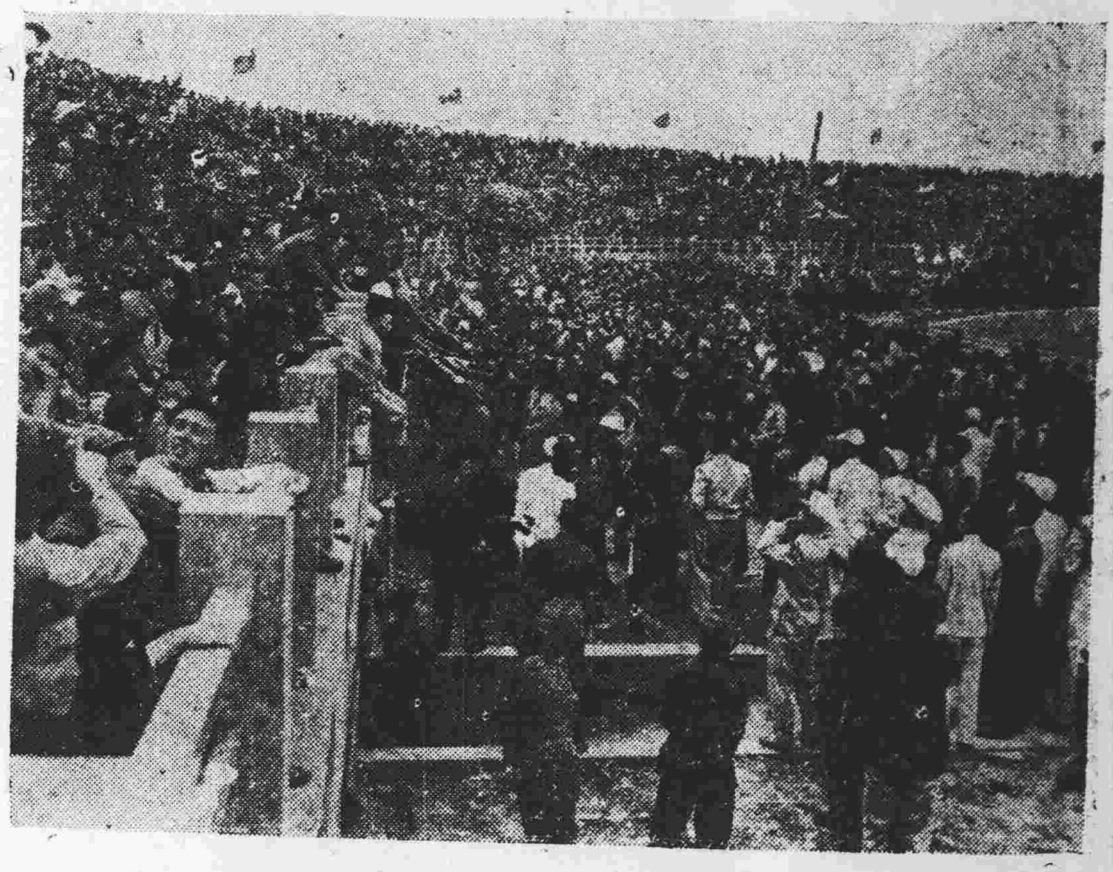
開幕之日，觀衆八萬，此爲看台上之擁擠情形。

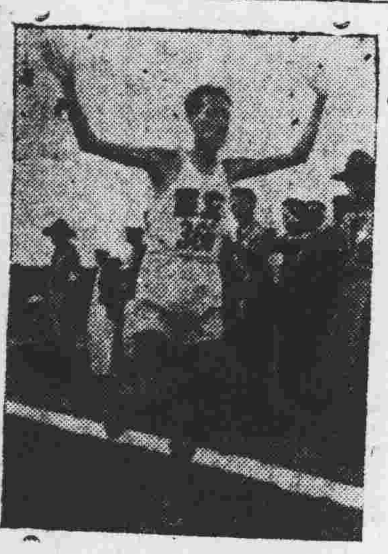
一千五百公尺預賽，四十歲之空軍老將于希渭獲得第一，到達終點時之姿態。

由交大學生組成之火炬接力長跑隊，自南京將元首訓詞傳遞至大會會場，圖爲進入會場司令台前情形。

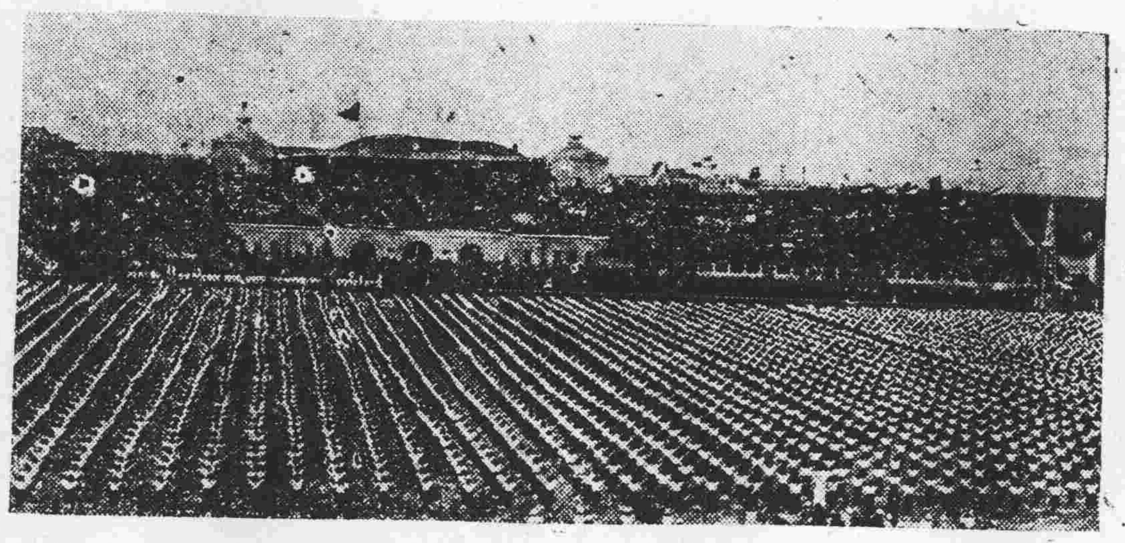
五千學生大會操，宛如海上之白鷗萬點

上海選手代表全體運動員舉手宣誓

馬來亞華僑選手，舉重冠軍。

第七屆正牌龍鳳劇團明晚獻演台艷諷刺九彩猛劇。

出水芙蓉

個個老官稱身，編者新奇手法，場場緊張大戲，觀衆目不暇給，幕幕九彩新景，認眞不惜巨資，處處香艷肉感，妙在諷刺幽默

太平戲院榮獲首演第七屆正牌龍鳳劇團

豐寧路。電話：一三八七二

●今晚生王紂生妲己携手合作獻演驚人首本●

原庄 **肉山藏妲己**

羅家權：原生生紂王，極荒淫無道。
馮少俠：先飾羊相，後飾郊外演稱彩。
馮鏡華：飾有蘇王，外斷絕蘇城。
梁飛燕：飾演姜后，鍊火爐。
白超鴻：飾設計，破威城。

★秦小梨飾妲己，耍綢帶，耍銅棍拗腰咬杯敬酒，酒池沐浴表演舞台游冰絕技★

七屆陣容實力最厚　大幫新劇陸續獻呈
本班獨有科學發明　太極燈光　首次啓用觀衆驚奇
整個舞台千變萬化　面目佈景看得淸楚
☆今天日演☆ 甘鳳池與年羹堯

中央註冊醫師 **胡愛琼** 統理內外全科 花柳皮膚 **難孕等症**
醫務所一德西412號二樓

樂善戲院明晚開演太上劇團

一個金喉花旦王衛少芳。兩個英俊文武生麥炳榮呂玉郎

先演權威九彩六國大封相

☆續演香艷悲壯激昂新劇☆

錦繡河山

•麥炳榮•呂玉郎大打博命北派•

張醒非　橫行霸道，終陷末路
梁艷莊　多情蠻女，錯寶相思
麥炳榮　鐵血將軍，捨身取義
衛少芳　情困英雄，娥眉殺敵
盧寄萍特製三場好景：一、亭台樓閣池塘水月景。二、還寒柳營冷月浮雲景。三、關山遠城天橋戰場景。
呂玉郎　英雄氣喪，奮鬥名揚
王辰南　老尙多情，爲非作惡
少新權　書生掛帥，胆小如鼠

驚天動地的戰火烽烟！　溫馨旖妮的情波愛浪！　描寫一段民族爲烈事跡！　凝成一部兒女英雄劇實！

一個金喉花旦王衛少芳☆兩個英俊文武生麥炳榮呂玉郎

★省港澳榮譽班霸★　（請認班徽）

太上劇團

張醒非　梁艷莊　麥炳榮　衛少芳　呂玉郎　王辰南　少新權　余麗萍　馬扶風　金紫燕　梁藝雄　呂雁聲　梁雪珍

（永演好戲）

今天日演☆苦鳳鶯憐☆

今晚爆齣奇情哀艷原庄新戲

解鈴還是繫鈴人（下卷大結局）

骨肉仇深：今晚離奇雪恨
君妻臣佔：今晚美滿斷絃

海珠院霸獻演

莫志勤、余炳榮聯合示威作譚基最新時代曲盧寄萍特製新景
特煩麥炳榮呂玉郎少新權張醒非聯同師表演空前大武場

樂善戲院榮演　電話：一四三三〇

新型裝備 ★大太平劇團★ 九彩豪華

馬師曾 領導 **紅線女**

●白龍珠　曾君瑞　紅光光　羅彩燕　李雲　劉克宣　梁志覺●

今天日演　**大鬧青竹寺**　武俠艷劇

☆今晚獻演☆奇情香艷☆新編名劇☆

風流寡婦

一念風流，險失足成千古恨！
●風流案●
情場歷險者不可不看！
情場初走者更加要看！
方寸未亂，猛回頭救百年身！

老牌專醫 **毒孕** 難孕不孕 以孕提孕 請來問我 包無錯誤 多年經驗 保証斷治
通經水 主治閉經　余翔雲接生手術安全　社址高第二三〇八號

大佛醫社 內外全科醫師 余鳳智 黃國彥

遺失啓事
本醫務所前向廣州電話管理處登記電話一〇五三二號所用之木質圖章印字鑑經已遺失除依章向該處申請更換外特此聲明作廢
劉振權醫務所　豐寧路一〇三號二樓

催業主收租
邵榮興堂台鑒敬啓者茲派人來收大新中路二九八號實座屋租未蒙貴堂如數清結仍不來收恕敝號不負欠租之責特此聲明
大新中路二九八號協興號啓

☆一連五晚請即定座☆

情僧偷到瀟湘館★

明晚海珠院霸重演

劇壇競賽　情僧喜奪錦標　新屆陳容　我班實力更厚　請看非凡響劇團邁進前程！

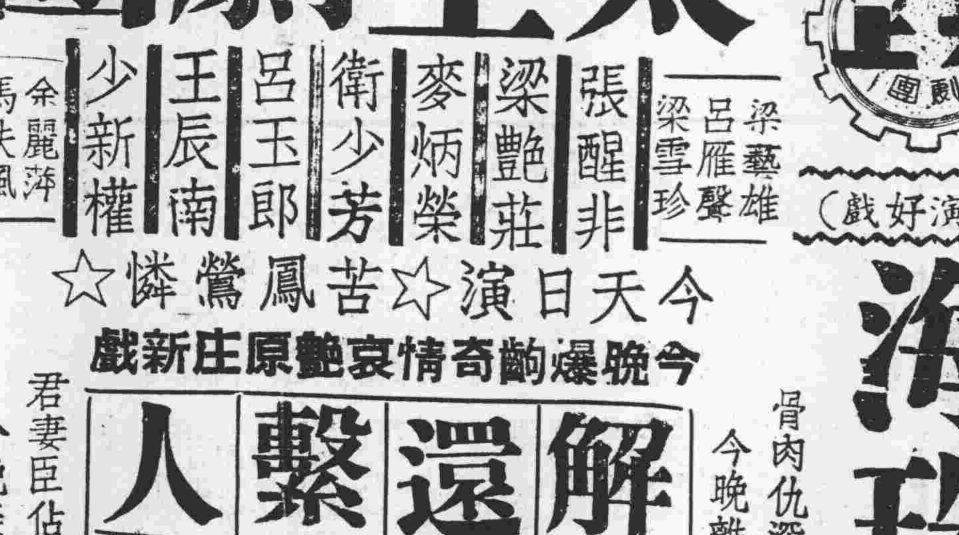

李東全。鄧國英。蔡錦雲。李飛龍。陳月峯。

非凡響劇團之新陣容

丁公醒　何非凡　楚岫雲　鳳凰女　梁金城　小覺天

非凡響劇團之新武器

新夜吊白芙蓉　月上柳梢頭　傅粉何郎　釋迦牟尼　郎心似水　晴雯補裘

宋主席嚴令 禁絕全省烟賭
台山藉詞演戲開設烟賭 縣長黃伯軒因此被撤辦

【省新處訊】省府宋主席爲澈底禁絕烟賭，挽救社會頹風，頃特電飭各區專員各縣市局長，嚴申禁令，原電如下：「查烟賭爲害最烈，小之足以傾家蕩產，大之足以喪生敗節，久懸例禁，不特妨害社會風化，且可影響民族興衰，吾粵烟賭素盛，而近年對於鴉片之種植、製造、販賣、吸食，同時嚴緝，乃懲辦賭犯，復特訂專章，不遺餘力，原期肅清積習，各縣市局實心奉行者固多，而敷衍因循者仍復不少，查報台山縣長黃伯軒有縱容縣民藉詞演戲，乘機開設烟賭，業經予以撤職查辦，須知懲一即以儆百，嗣後地方上倘有假借演戲名義，暗藉防微，不得以任何名義開設烟賭，各級負責人員，如敢包庇，一經發覺，定爲嚴行究辦，不姑息，加重治罪，本府對於執行禁政人員，必懲，自此次通電之後，各縣市長官須切實監督，隨時隨地，力求禁絕，仰各專員轉飭所屬，一體凛遵，毋再玩忽。」主席宋子文。

張仲絳長湛市
經省務會議二讀通過

【專訊】頃據確息：湛江市市長柯景濂辭職，已照准，後委派張仲絳接充，業經省務會議二讀通過，今日當可正式發表，張爲惠陽人，年四十餘歲，畢業於中山大學法學院，曾任西南政務委員會科長，兩廣鹽務局秘書，現任省府參議。

即盛傳各廳處長人事有局部更調消息，此項消息，係傳民政廳長徐景唐，及田糧處長黃乘勛均有辭職之說，但未證實。（將）

粵路會議 昨日召開

【專訊】粵漢鐵路局昨（十）日在黃沙該路局主持召開會議，到各段站長及護路大隊長，討論有關運輸、車務及路警等問題。

高級初試 今日舉行

【中央社訊】三十七年第一次高等考試初試及專門職業技術人員考試，廣州區考銓處辦理，由今十一日至十三日，假文德路教忠中學校舉行，筆試，報到參加考試者，須於試前一日（十一日）上午七時二十分以前到達試場，候點名領卷應試。

湛民熱烈 競觀日蝕

【湛江十日專電】湛江市觀日蝕熱烈，十時十五分蝕最甚，瞬間大地若黃昏，五丈外不辨人面。

私梟運鎢 昨被拘捕

【專訊】路局息：私梟何桃，昨（十）晨九時企圖偷運鎢砂三百餘斤赴港，被路警發覺，將其拘捕，該犯直認不諱，人犯及鎢砂交海關，依法辦理。（賢）

青年部舉辦 論文競賽

【南京訊】中央青年部舉辦本年度首次論文競賽，分甲乙兩組舉行，定六月中

玩雷管爆炸
仙湖街八十小學生 何國維被炸斷三指

【專訊】國民學校學生何國維（十三歲，南海人），肄業於大南路仙湖街市立第八十小學，昨（十）午校中四年級下堂休息之際，在該校操場附近撿得雷管一枚，竟將之拋擲玩弄，當堂爆炸，何左手三指被炸斷，該校員生急將傷者送中央醫院救治云。（仁）

福音船上女傭 失足墮水溺斃

【專訊】婦人王五姐（四十五歲，番禺人），在河面沙面福音船上傭工，前（九）晚六時許，不慎失足落水溺斃，在綠瓦亭對開十時始撈起，屍體（法）

民大學生 參觀法院

【本市訊】廣州民大法學系畢業班應屆畢業生，於日前由該系主任鄧華卿、導師高季熊等率領，參觀本市法院，各法院人員接待，並招呼旁聽。

發出數字 本月配糧證 共九十餘萬

【專訊】配售處五月份之配糧證，已於八日截止，經多日來之整理，依照各所發出之數字，本月份配發戶口，比上月份略有增加，上月份爲八十二萬三千六百四十四戶，本月因糧價高漲之影響，或因市民生活不足，故向各區辦事處登記者增加，共發一〇二、五三六、一二〇戶。

……贈送一萬元。（一）字數：甲組八千字，乙組五千字；（二）取名額各五名；（三）獎金：甲組：第一名五百萬元，第二名三百萬元，第三名百萬元；乙組第一名五……，各五名，甲組第一名……；（四）截止日期……五月底，稿寄南京某處，須附履歷及地址。

目：甲組「一、戡亂意義及共方策略」；乙組「專科以上程度」……

大家如次：（一）題……，請在全國各報揭載，事處預備住址，供應……（賢）

詳加解釋，故印發……

曲江組隊 坐催兵額
【曲江十日專電】

曲江縣楊縣長以本年度征兵，急如星火，今日起派出幹員組六隊催征隊，分赴各鄉坐催，限期本月底將所有欠額征足。

西堤災區完整店鋪 招待記者呼籲免拆

【專訊】西堤災區完整舖戶，因災區重劃馬路線後，須拆卸之時，完整店戶四百餘間，改向市府及省府請願，曾經該會呼籲，向市府陳明理由，並請暫予緩拆，已分向省府、市政府、工務局、地政局、警察局、參議會等機關請願，該會昨（十）日下午一時在西堤災區後援會招待記者，該會代表稱：此次災區店鋪之被拆，係因市府重劃馬路，但各店鋪均屬完整，不應拆卸，如拆卸，則店戶勢必失業，且以現在政府財力，不能負擔拆卸後之重建，故懇請市府體恤商艱，准予免拆，以維生計云。（將）

粵贛湘邊區總部 槍決奸匪廿五名

【中央社南雄訊】粵贛湘邊區總部指揮南雄鄉長委員會，經已將捕獲之奸匪多名，加以審訊，現將首要犯二十五名，判處死刑，於九日在南雄槍決，茲將其姓名錄下：彭高嶺（四十歲，南雄人）、黃大塘狗（廿二歲，南雄人）……

（以下人名錄略如原文：南雄、大塘、江口、始興等地人，共廿五名。）

庚剿 雄匪 各戰果 地

【中央社訊】南雄地區粵贛湘邊區總指揮部近日剿匪，頗有戰果……

航空旅行社 歸僑在港組織

【本市訊】民用航空交通日趨發達，香港歸僑已籌組成立航空旅行社，業經有四十餘人，已最近一個……

昨轉赴始興
——華振中巡粵昌後——

【曲江十日專電】省府委員華振中，日前赴樂昌巡視，今晨取道大塘轉赴始興。

又：揚縣長率帶自衛隊及團隊，同時赴大塘視察，並對曲始翁三縣聯防，有所商討云。

堤工會補助 三洲圍搭橋

【省新處訊】省堤工委員會，以據高明縣三洲圍搭橋，所需經費，經決定補助。（林）

可能承認債權由湘總行清還 省行各通匯組將仍集中辦公
審核湘省行帳目
湘審計處派員來穗

【專訊】湘省新任審計長自前日到穗，奉令審核湘省銀行廣州分行帳目……

潮汕區黨務檢討會 確定幹部政策 積極爭取民衆

【汕頭十日專電】潮汕區黨務檢討會在汕頭召開，由陳……主持，議決：（一）確定幹部政策；（二）積極爭取民衆……

糧倉被劫損失賦谷 規定層級負責賠償
五區清勦部訂辦法責令辦理

【汕頭十日專電】五區清勦司令部頃訂定被匪搶劫損失賦谷賠償辦法，規定：倉庫損失賦谷，縣長負賠償百分之十，管倉員賠償百分之二十五，保甲長負賠償百分之十……

英總領事 返英度假
【專訊】英國駐廣州總領事張樂，定期星期四（十三日）乘輪轉港，經美返倫敦度假……

市長昨餞別

將局部更調 傳省府人事

港華商抗議 日貨傾銷

【香港九日中央社電】此間報紙頃刊載關于香港中國工商界人士抗議日貨近來傾銷香港之消息，按日貨近來傾銷香港，政府熟視無睹，致港地工商業倍受損失，且影響所及，勢將瀕於危境……

昨紀念週 省市黨部

【中央社訊】省市黨部昨晨九時舉行國民黨總理紀念週……

四區軍法執行部 受理五省軍人走私案件

老猴 水庫崩潰 實情

急賑災民 喜形於色

【本市訊】曲江老水庫，係於四月底因暴雨崩塌……

瘋狗咬傷有藥醫
——吳粵昌談經驗療法——

【博愛社訊】本市狂犬病發生以來……

穗市點滴

另一治法

省府召開 禁烟會議

【中央社訊】省府爲嚴厲推行禁烟工作，於昨（十）日下午四時，在省府會議廳召開禁烟會議……

四江潦水 漲三公尺

多寶街劫匪漏網 窩匪男女昨被捕

粵各區立委 定核單名

【中央社訊】本省立法委員選舉結果，經省選舉所定名單，經於昨（十）日正式公佈，共二十八人……

活捉匪一名 獎二千萬元

奸匪圖刼長江店 遭痛擊不支潰退

【曲江十日專電】仁化縣屬長江店，昨有奸匪劉胖子部四十餘人，企圖搶劫，被自衛大隊將之痛擊，匪不支潰退……

狂犬咬傷救星

房產廉讓

台灣航業公司
廣州·廈門·基隆·
高雄輪 載重六千五百噸 時速十四海里
五月十二日 開行 清關 十三日
★承接廈門客貨及基隆貨載
直駛廈門轉放基隆★
總代理：中國旅行社

粵省青年訓練班 將由鄭彦棻主持

廣法同學會 選出理監事

邊遠大學平等待遇 大學獎學金增名額
國大要案送政府辦理

昨日籃球賽 公民 挫 大白

護士會考合格名單

中大 消息